

LANDSKAB OG KONTEKST

Med afsæt i kernefortællingen fra det nye Vestkystbrandkoncept, vil vi styrke fortællingen om Vesterhavet. Der er fokus på den unikke leve-måde, der findes ude vestpå. Den er formet af den rå og rige natur, samt de mangfoldige stor-slåede kontraster mellem kulde og varme, lys og mørke, stilhed og storm. Vi finder naturens herlighedsværdier og udnytter den utæmmede vildskab, som vestkysten har i sig. Vesterhavet har store kræfter på spil som ikke kan tæmmes, men derimod iscenesættes og bruges.

Vi har indledt opgaven med en uddybende ana-lyse af landskabet. Vi har analyseret forskellighe-derne, og særlige karakteristika langs områdets strækninger. Ligeledes har analyseret særlige traditioner i området med henblik på at finde de "motiver" der kan understøtte vores arkitek-toniske ideer.

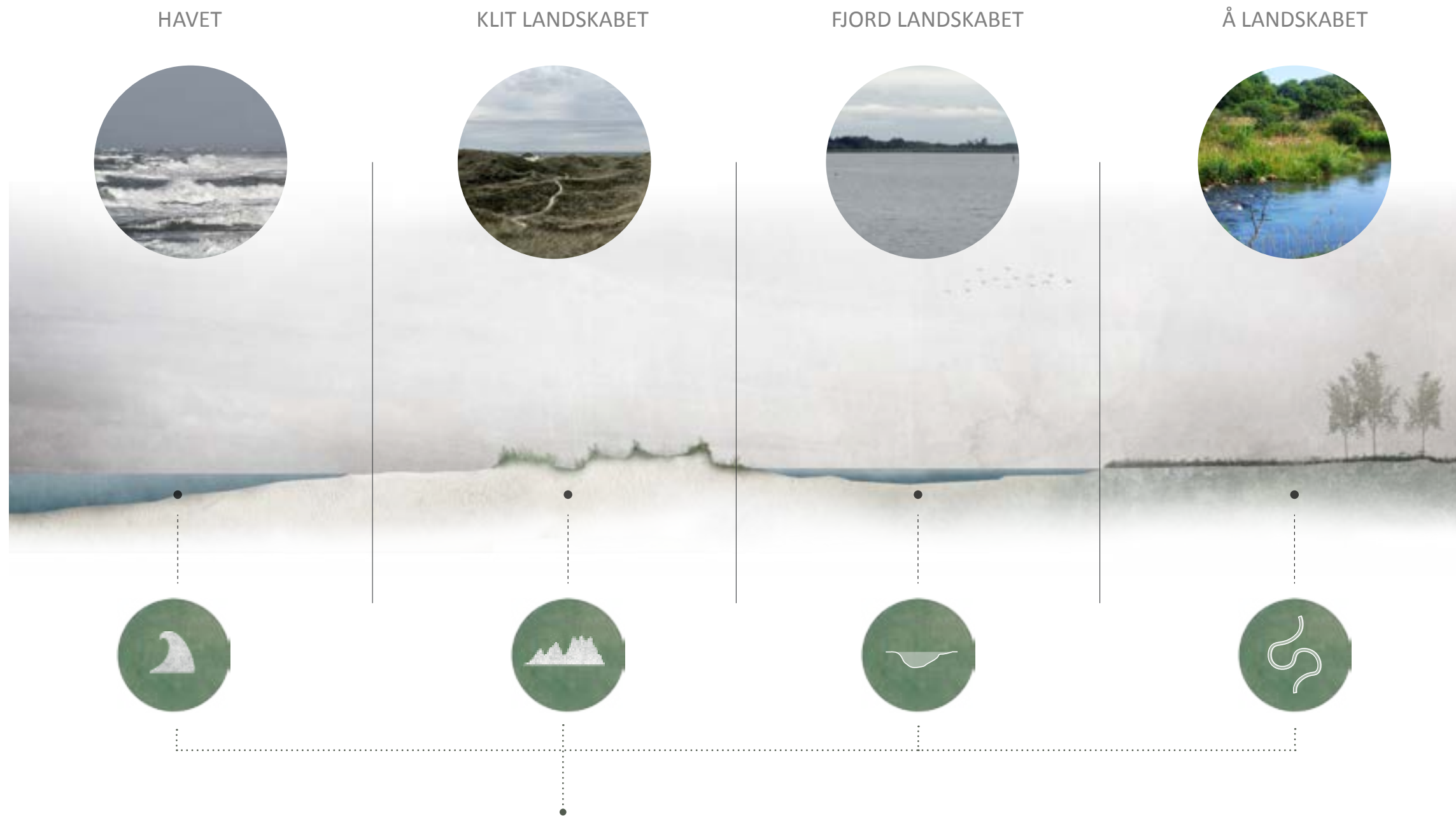



Hvis man langs kysten ligger nogle tværgående snit finder man i vores område nogle særlige karakteristika. Klitlandskabet der strækker sig langs hele kysten, i en lang udstrækning der udgør næsten det halve af arealet, får i denne region, tilføjet en særlig attraktion, der forstærker den landskabelige oplevelse, nemlig fjordland-

skabet efterfulgt af mark og å landskab. Selvom vind stadig blæser stærkt, så er fjordens side meget anderledes end Vesterhavet, med rolige bølger og et mindre dramatisk landskab. Indenfor området findes der også spændende strækninger langs ålandskabet.

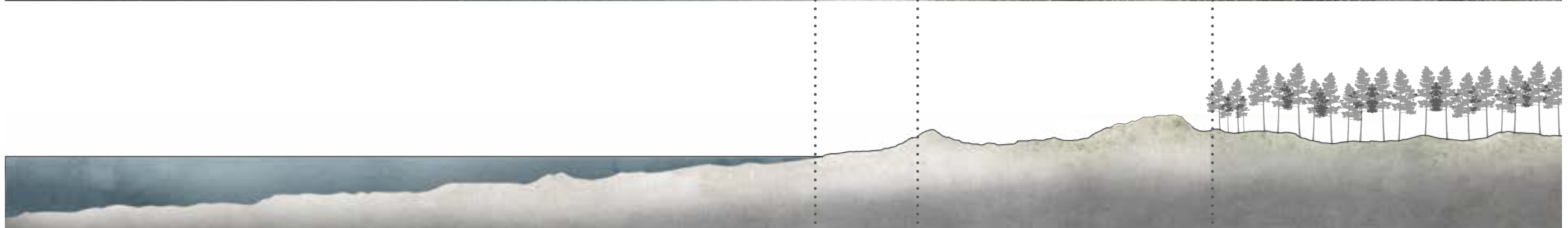
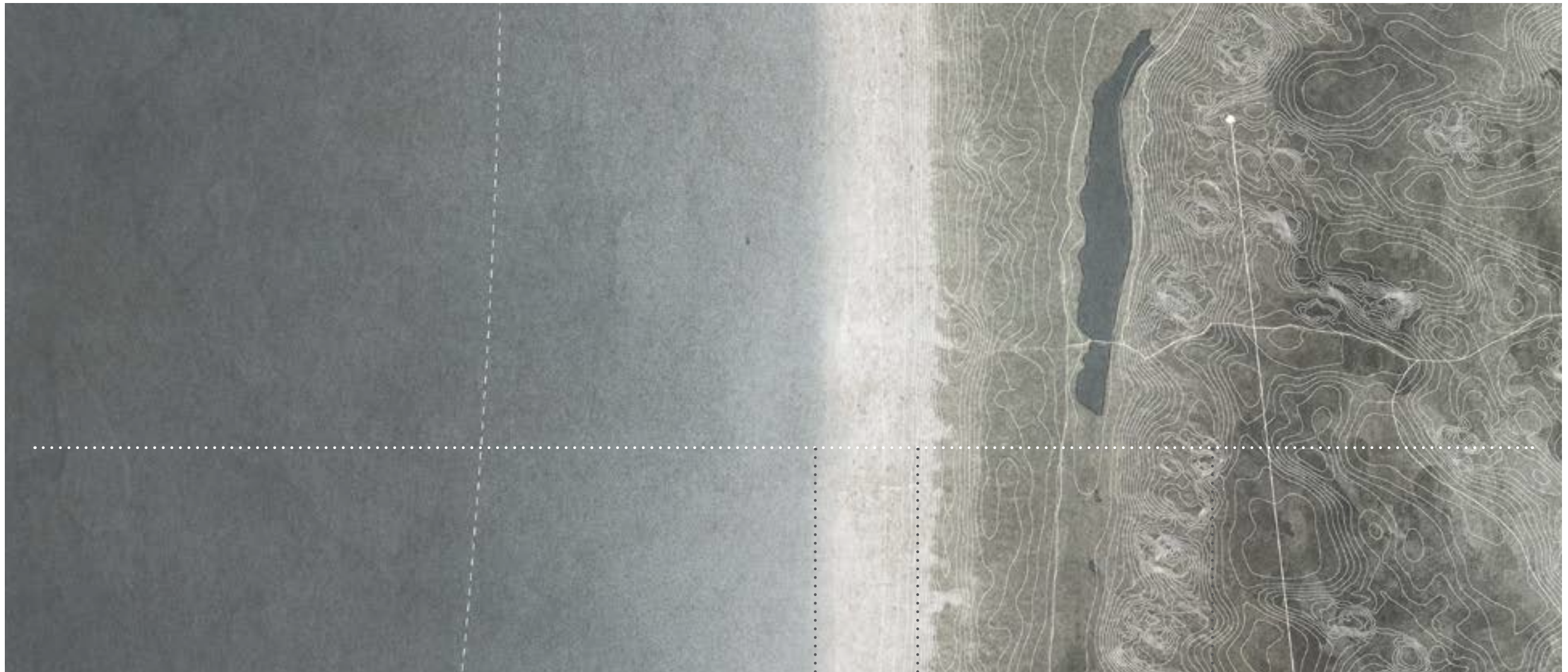

HAVET

SAND

KLITTER

SKOV/CAMPING

NATURENS KRÆFTER - VINDEN

Vinden er den dominerende naturkraft i området. Den finder udtryk i mange fysiske elementer i det bebyggede og i de menneskabte aktiviteter som historisk har udnyttet vinden. Elementerne er mange og vidt forskellige, fra de gamle vindmøller der skulle kværne korn til de moderne vindmøller der udnytter vinden til energi. Det ses også i sejl til udnyttelse af vinden i vandet med udgangspunkt i havne.

Dette har skabt en række elementer til at beskytte sig mod vinden, forankringer der skal modarbejde vindens kraft, skodder til beskyttelse fra storme, og udnyttelse af klitterne som læområder beskyttet fra vinden.

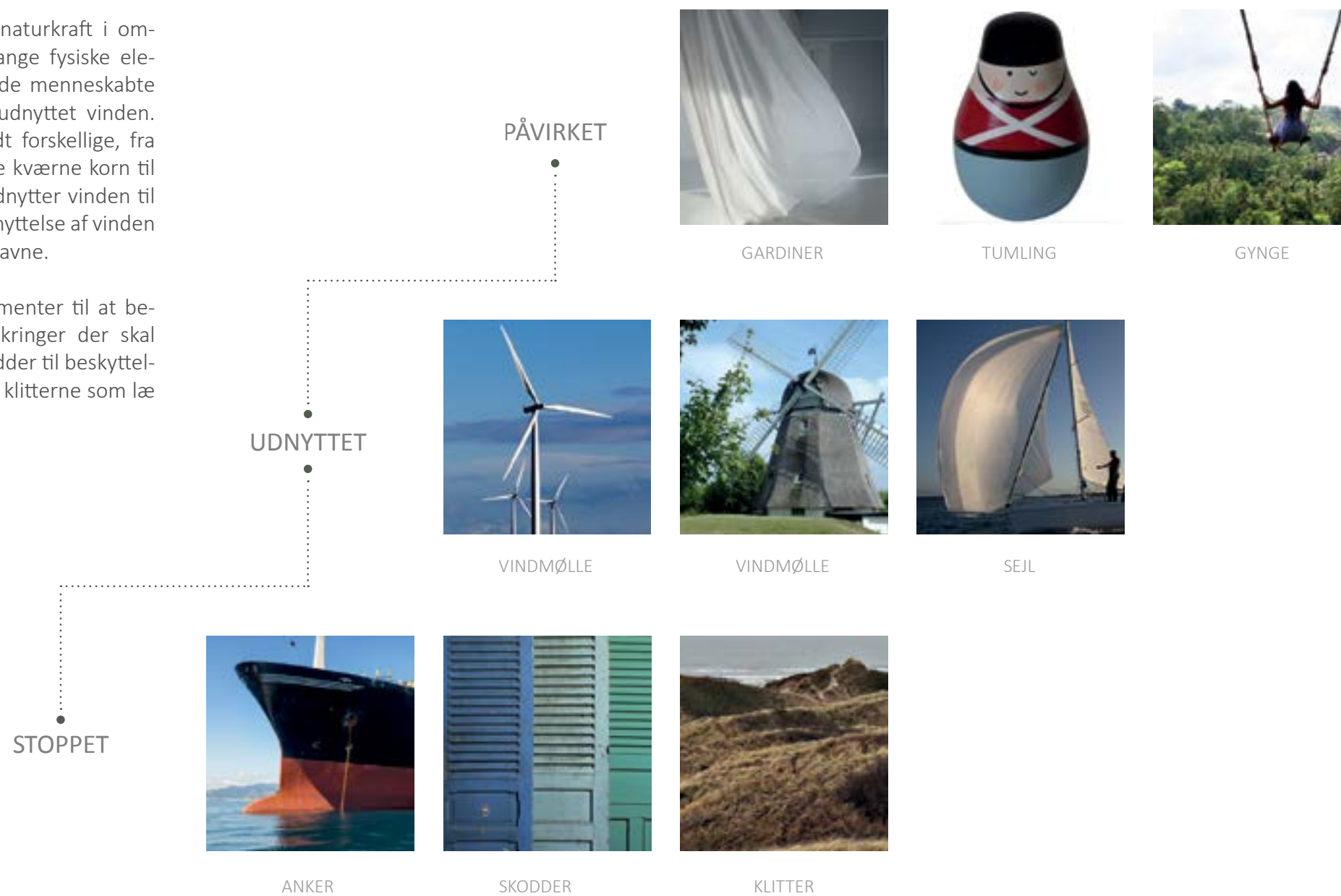

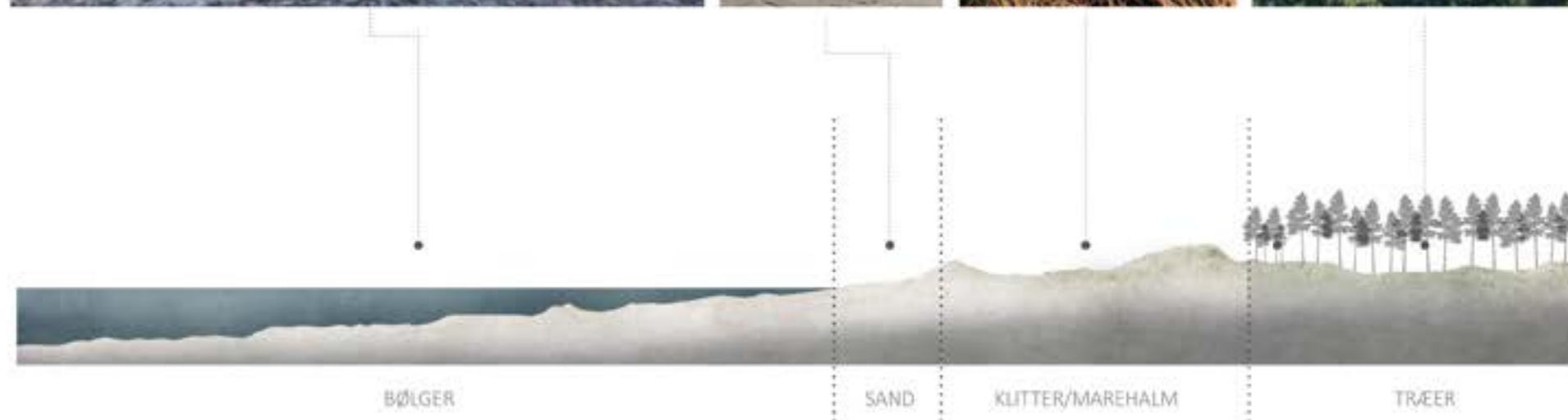

Der danner sig således et tydeligt hierarki af elementer: det voldsomme vand der skubbes frem og tilbage med stærke tidevande som skaber de brede strande, klitterne der hele tiden forandres af vinden der skubber sandet rundt i luften, marehalm der holder på klitterne og bøjer sig ved vinden og så den menneskeskabte skov danner det første landskabelige beskyttelse og modstand til vinden.

CAMPINGPLADSER



KLIT LANDSKABET

- ① Vedersø Klit Camping
- ③ Søndervig Camping
- ⑥ Nørre Lyngvig Camping
- ⑦ Hvide Sande Camping
- ⑧ Dancamps Nordsø
- ⑮ Nymindegab Familie Camping
- ⑱ Henne Strand Camping og Resort
- ⑲ Lyngboparken Naturistcamping
- ⑳ Børmose Strand Campingplads
- ㉑ Vejers Familie Camping
- ㉒ Vejers Strand Camping
- ㉓ Stjerne Camping
- ㉔ Camp West
- ㉕ Hvidbjerg Strand Camping

FJORD LANDSKABET

- ⑨ Bjerregaard Camping
- ⑪ Skaven Strand Camping
- ⑬ Bork Havn Camping

Å OG MARK LANDSKABET

- ② Rejkjær Camping
- ④ Camping og familiepark West
- ⑤ Ringkøbing Camping
- ⑩ Skjern Å Camping
- ⑫ Tarm Camping
- ⑭ Tipperne Camping
- ⑯ Ølgod Camping
- ⑰ Houstrup Camping
- ⑳ Henneby Camping



HOTELLER



KLIT LANDSKABET

- ① Strandhotellet Vedersø
- ② Vedersø Klit Badehotel
- ③ Danland Klitten
- ④ Hotel Strandkroen
- ⑤ Fjordgaarden
- ⑥ Hotel Ringkøbing
- ⑦ Danhostel Ringkøbing
- ⑧ Den gamle Præstegaard i Aargab
- ⑨ DANCAMPS Holmsland
- ⑩ DANCAMPS Nordsø
- ⑪ Nymindegab Kro
- ⑦ Danhostel Nymindegab
- ⑧ Danhostel Henne Strand Hostel
- ⑨ Henne Mølle Å Badehotel
- ⑩ Grærup Strand
- ⑪ Klithjem Badehotel
- ⑩ Motel Garni
- ⑪ Hvidbjerg Strand Feriepark

FJORD LANDSKABET

- ⑫ Drivethru Surfcaps
- ⑬ Bjerregård Beach
- ⑭ Filsøgård bed and breakfast
- ⑮ Sportshotel Varde Fritidscenter

Å OG MARK LANDSKABET

- ⑲ Hotel Falken
- ⑳ Hotel Smedegaarden
- ㉑ Hotel Skjern
- ㉒ Lindvig Feriecenter
- ㉓ Nymindegab Kro
- ㉔ SportsPark Blaavandshuk Golfcenter
- ㉕ SportsPark Blaavandshuk Resort
- ⑳ Billum Kro
- ㉑ Arnbjerg Pavillion
- ㉒ Hotel Varde



MULIGHEDER OG BEGRÆSNINGER

STRANDBESKYTTELSLINJEN + KLITFREDNINGSLINJEN

Danmarks strande og kyster er beskyttet af Strandbeskyttelseslinjen. Den omfatter alle danske kyster ved hav og fjord. Linjen omfatter strandbredden og arealet op til 300 meter bag ved strandbredden – i sommerhusområder dog kun 100 meter eller mindre. Disse arealer er forbudszoner hvor der ikke må ændres på den eksisterende tilstand. Dette er meget væsentligt at have in mente i forhold til at bygge tæt ved havet. Der kan forekomme undtagelser. Næsten samme regler gælder for klitfredningslinjen der findes langs Vesterhavet.



FREDSKOV

Op til 85 procent af alt dansk skovareal er i dag dækket af fredskov. Arealer og skovområder inden for fredskov, er områder udvalgt til altid at have skov i sig. Disse dele af skoven er derfor beskyttet, og der findes utallige forbud, såsom byggeri (med enkelte undtagelser). Det er derfor ikke muligt at placere hytter i disse arealer uden dispensation. Hvis dele af skoven fældes, skal disse plantes igen på et andet areal.



SKOVBYGGELINJE

Dele af området er omfattet af skovbyggelinjer. De bærende hensyn bag skovbyggelinjen er hensynet til skoven som landskabelement og at skovbrynene skal være værdifulde levesteder for plante- og dyreliv. Skovbyggelinjen forløber sig i en afstand af 300 meter fra skovarealer, hvor der imellem skoven og skovbyggelinjen ikke må placeres bebyggelse. Der kan forekomme undtagelser.



MYNDIGHEDSMÆSSIGE KRAV

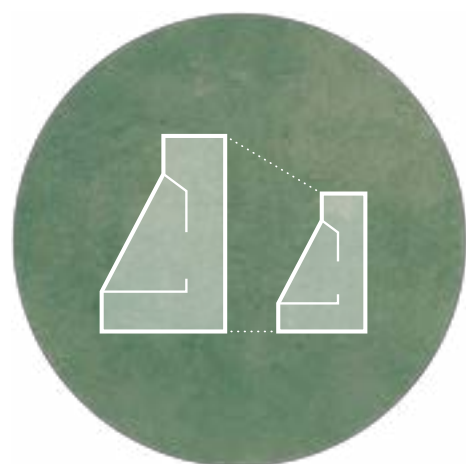

AREAL

Campinghytter og værelser må ikke have et bruttoetageareal, der overstiger **45 m²**. Campinghytter og værelser, der er beliggende på arealer omfattet af reglerne om klitfredning og strandbeskyttelse i lov om naturbeskyttelse, må dog ikke have et bruttoetageareal, der overstiger **30 m²**. Dette er derfor i overensstemmelse med at der skal tegnes to typer af hytter.

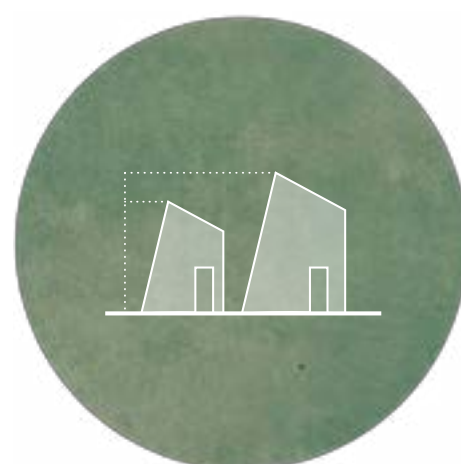

HØJDE

Campinghytter må ikke være højere end **5 m**. Dog skal campinghytter, der er beliggende på arealer omfattet af reglerne om klitfredning og strandbeskyttelse i lov om naturbeskyttelse, må dog ikke være højere end **4 m**.

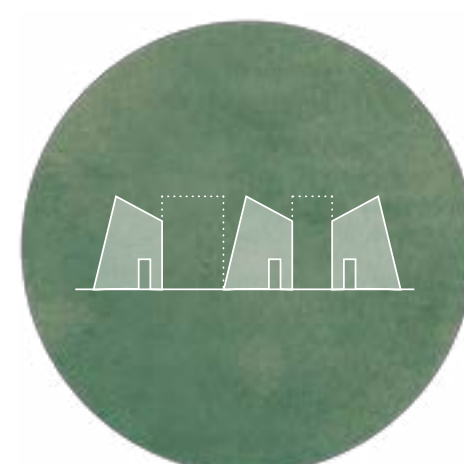

AFSTAND I MELLEM

Den indbyrdes afstand mellem hytter skal være mindst **5 m**. For øvrige campingenheder skal den indbyrdes afstand være mindst **3 m**.

KLIENT KRAV



DIFFERENTIERET

Konceptet skal være differentieret i forhold til eksisterende overnatningsenheder i destinationen og være "praktisk lækkert" med overraskelselementer i designet. Der skal være tilsat kvalitetselementer, som gør oplevelsen unik.

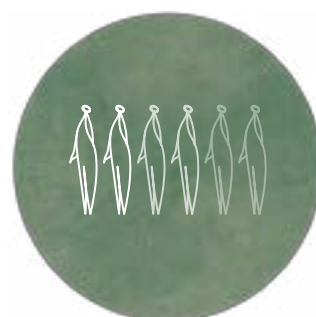

PRIVAT OMRÅDE

Pladsen omkring overnatningsenheden skal også være tænkt ind i designet. Der skal være et privat område for dem, der bor der. Gæsterne skal kunne være sig selv og muligheden



STØRRELSE

Overnatningsenhederne skal kunne rumme **2, 4-6** personer. Undersøgelser har dog vist at det største potentiale er målgruppen hvor et par tager afsted. Hytten skal derfor indeholde bad og toilet.



BÆREDYGTIG

De CO2-venlige overnatningsenheder skal have en international brandingværdi og der skal anvendes bæredygtige materialer.

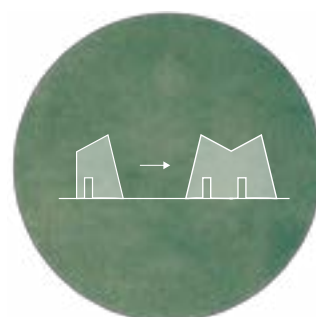

VIDEREUDVIKLING

De fritliggende overnatningsenhederne har mulighed for at blive videreudviklet til anvendelse som f.eks. et Outdoor Boutique Hotel eller til luksusshelters drevet som hotel.



SANSERNE

Sanserne må gerne udfordres. F.eks. udnyttelse af mørket, hvor man kan ligge og kigge op på stjernerne fra sengen.



FLEKSIBILITET

Designet skal være fleksibelt, så det er muligt at tilføre det et lokalpræg tilpasset omgivelserne. Samtidig skal det kunne tilpasses til den valgte målgruppe; f.eks. plads til fiskegrej til lystfiskere.



AFSÆT I LANDSKABET

Overnatningsenheden skal tage afsæt i naturen i Destination Vesterhavet, så den kan tilpasses såvel Vestkystnaturen – som omgivelserne længere inde i landet.

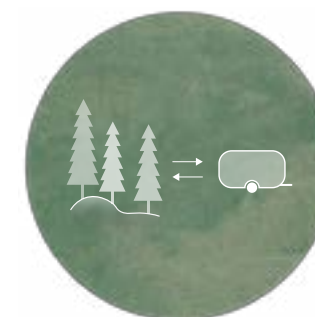

PLACERING

Overnatningsenhederne skal kunne etableres på campingpladser samt som fritliggende hotelenheder.

NARRATIVER



VINDEN



HAVETS ELEMENTER

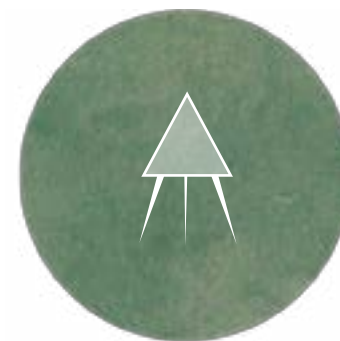

PEJLEMÆRKER

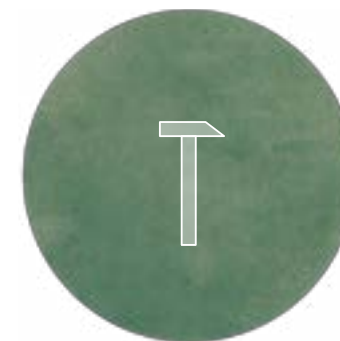

BYGGESKIK



ved havet findes der elementer der kan inspirere os. De findes naturligvis ikke alene ved Ringkøbings område, men overalt langs Vesterhavet. Det drejer sig om alle former for skaldyr, fra muslinger til østers, kammuslinger og konkylier, samt alt det som havet skylder op som tang og sten. Det kunne være med til at inspirere former der kunne ligge sig i landskabet, gemme sig i klitterne og være med til at skabe et unikt billede for området.

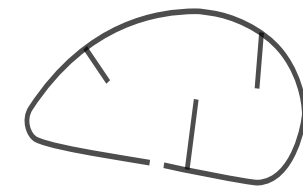
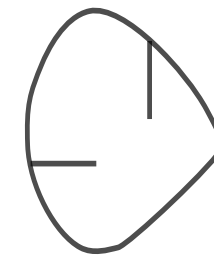
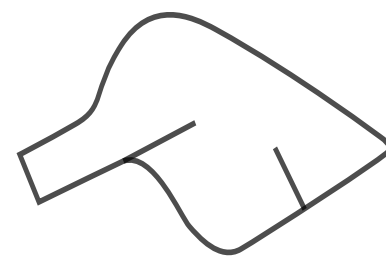

PEJLEMÆRKER

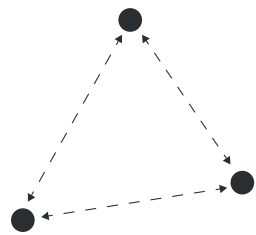
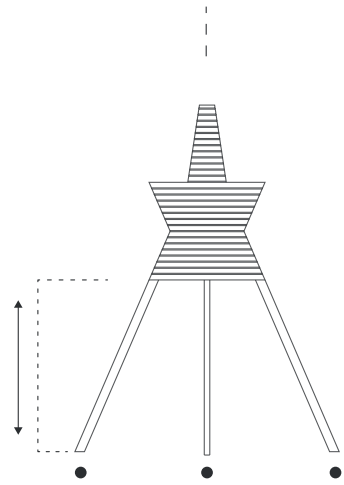

HAVETS ELEMENTER

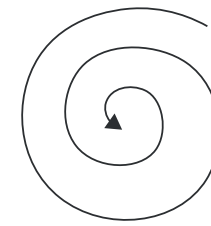
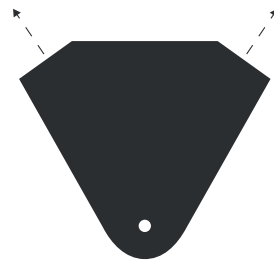
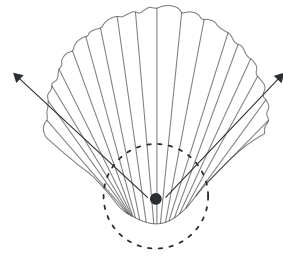



GRØN



RØD



GRØN

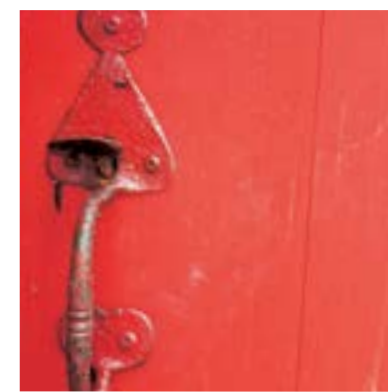

RØD

KONKYLIE

PARHYTTE

HYTTE TIL 2 PER.
25 M2 (NETTO)
37,5 M2 (NETTO)

Vi har valgt, i udformning af hytterne, at lade os inspirere af havets dynamiske former, så som muslinger og konkylier. Formene imødekommer på mange måder ikke alene den stedbestede indpasning i landskabet, men også i forhold til vinden, iscenesættelse af landskabet og ønsket om et ikonisk element der alene tilhører det valgte område.



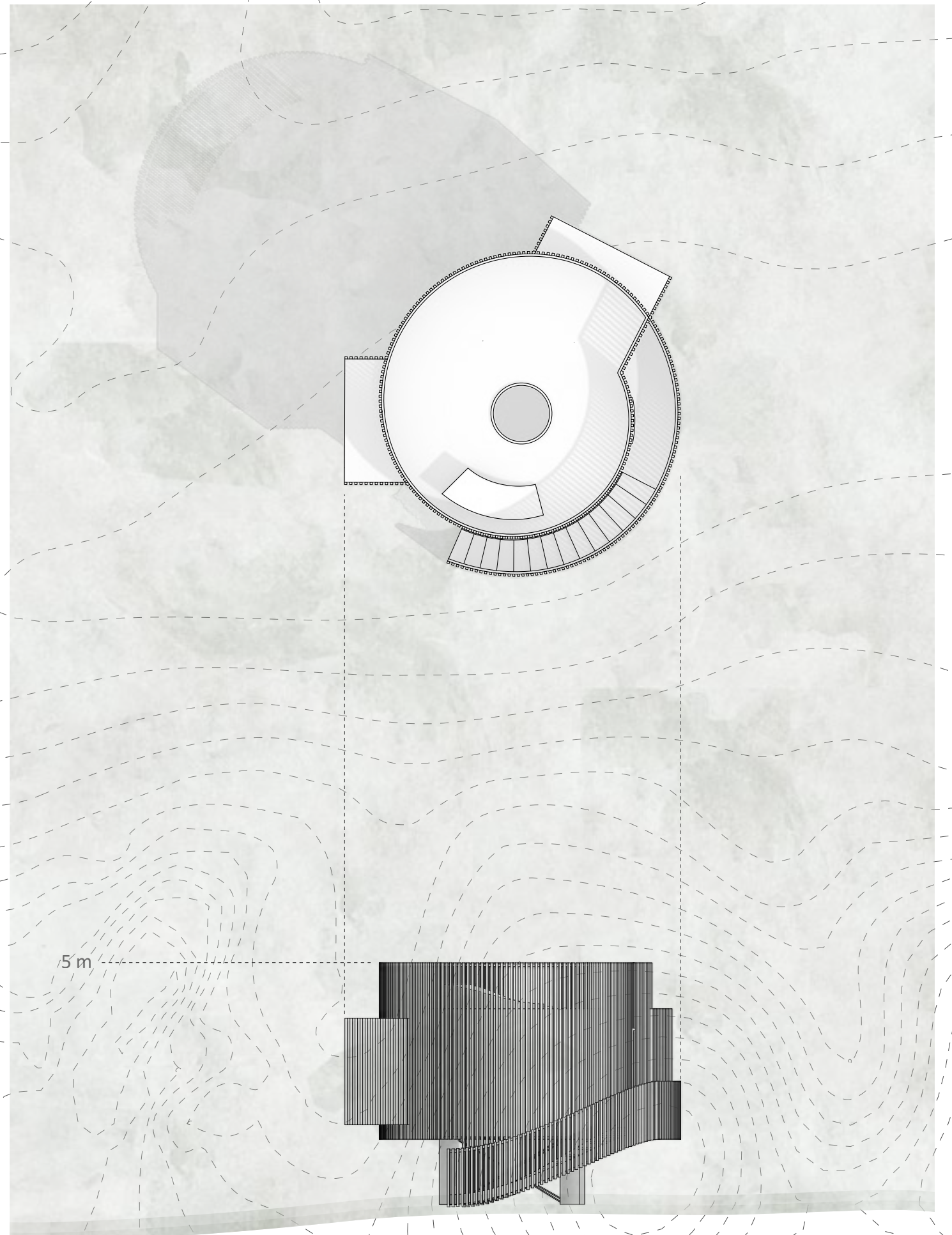
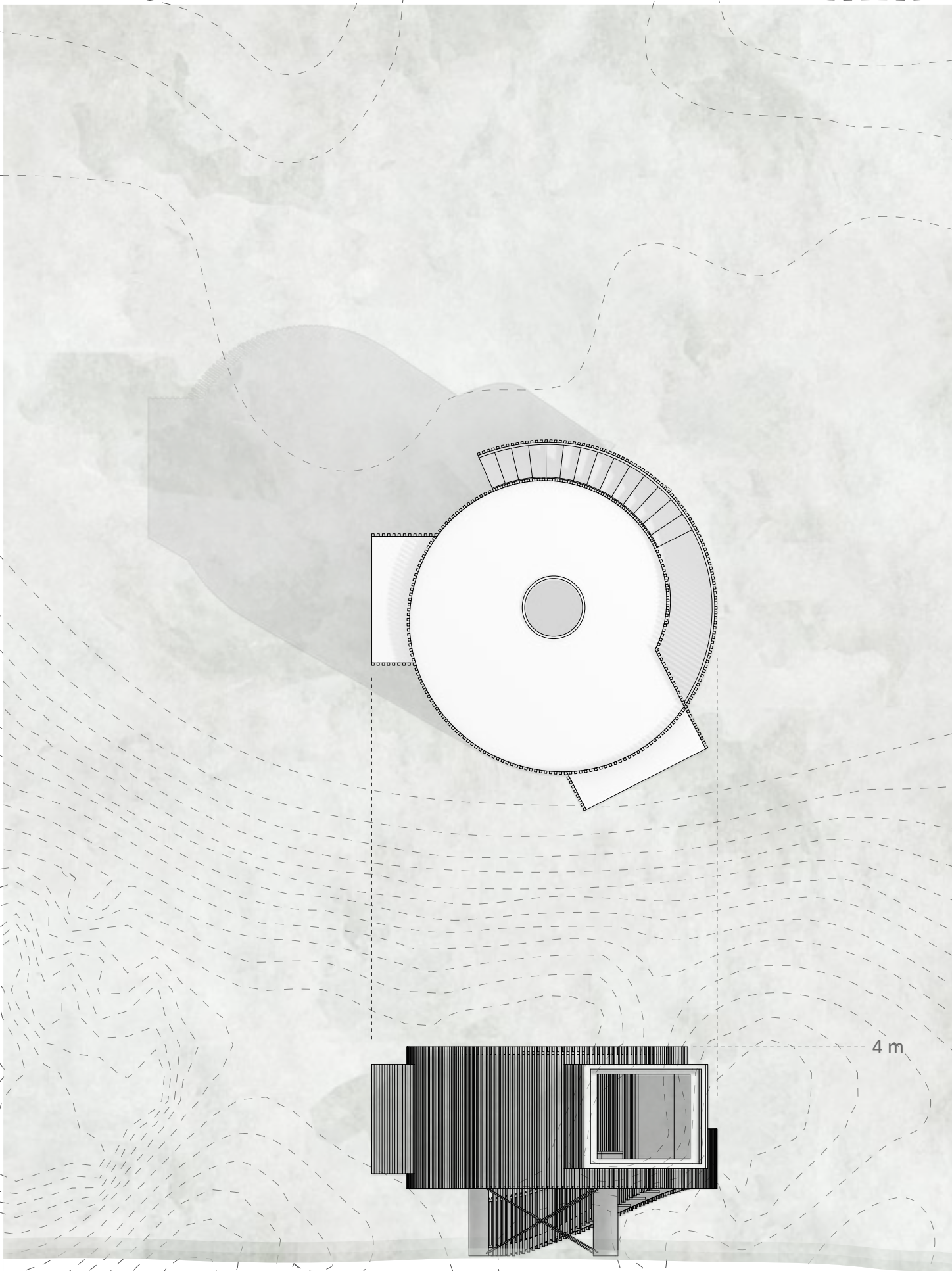

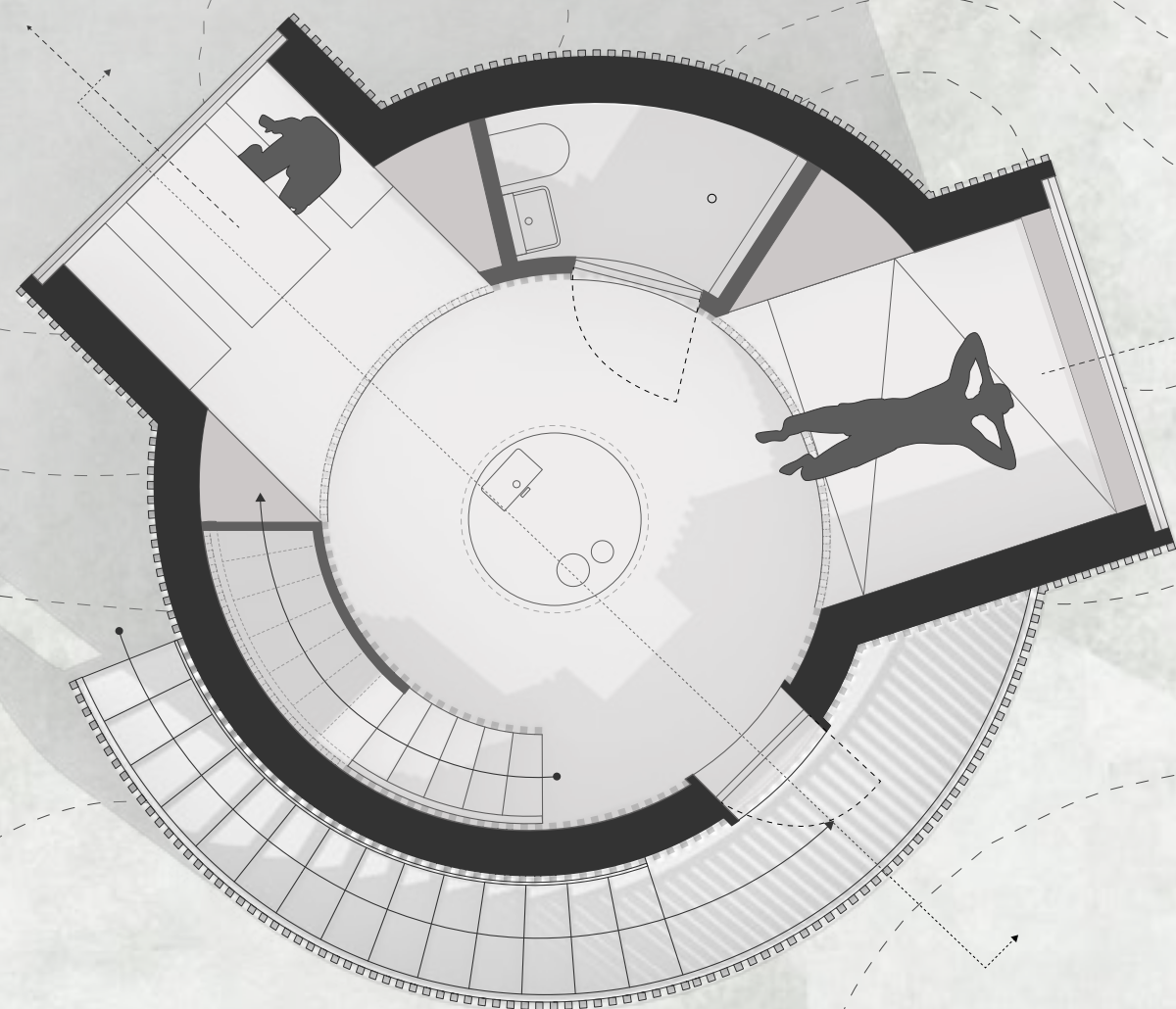

ARKITEKTONISK KONCEPT

Den lille hytte er navngivet som konkyliden, efter dens udformning. Den er udformet som en cirkulær spiral der starter ved jorden og ender i taget. Hytten er derfor rund, men ikke opbygget som koncentriske radier. Den dynamisk form starter med en adgangs trappe der bringer den besøgende op til stue niveau. Hytterne er nemlig hævet på en række søjler, der gør dem velegnet til at blive placeret i alle mulige topografiske sammenhænge, samtidigt med at de kan refereres tilbage til sømærker.

Det er vigtigt at grundplan ikke er for stor for at formen kan være spændstig og let i landskabet og derfor er denne type udelukkende til to personer. Den dynamiske form understreges af bevægelsen af den indvendige trappe der bringer til et lem i taget og en terrasse, hvorfra

udsigten og solnedgang kunne nydes. Det er ikke sikkert at man vil få lov til det, men dette kunne være en stor del af oplevelsen. Der er derfor lavet to versioner, hvor hytten både er lavere (pga. mulige restriktioner), og ikke har en tagterrasse. I dette tilfælde er trappen skiftet ud med en siddekrog.

To store "øjne" påsættes den cirkulære form og disse peger mod landskabet. Derfor skal indgang der altid findes på modsat side, altid orienteres mod nord.

Hytten er beklædt med trælist. Det er tanken at trælist kunne males grønne og hvide, hvilket vil give hytten en stærk ikonisk karakter, og referere til sømærkerne og den vestjyske byggeskik. Dette vil naturligvis kræve en vis vedligeholdelse frem for naturtræ.

FUNKTIONER

Den ene af "øjnene" indeholder sovepladsen hvorfra man bøgstaveligt fornemmer at være ude i landskabet, den anden er udformet som en fast opholdsplads bestående af bænke og spisebord til fire mennesker.

Badeværelset er en del af cirklen og indeholder bruser, toilet og håndvask.

Køkkenet er placeret midt i rummet, under tagvinduet. Her tænkes at der er placeret ikke krumme elementer under en rund køkkenbordplade. En mindre terrasse er samtidig også indgangen til hytten.

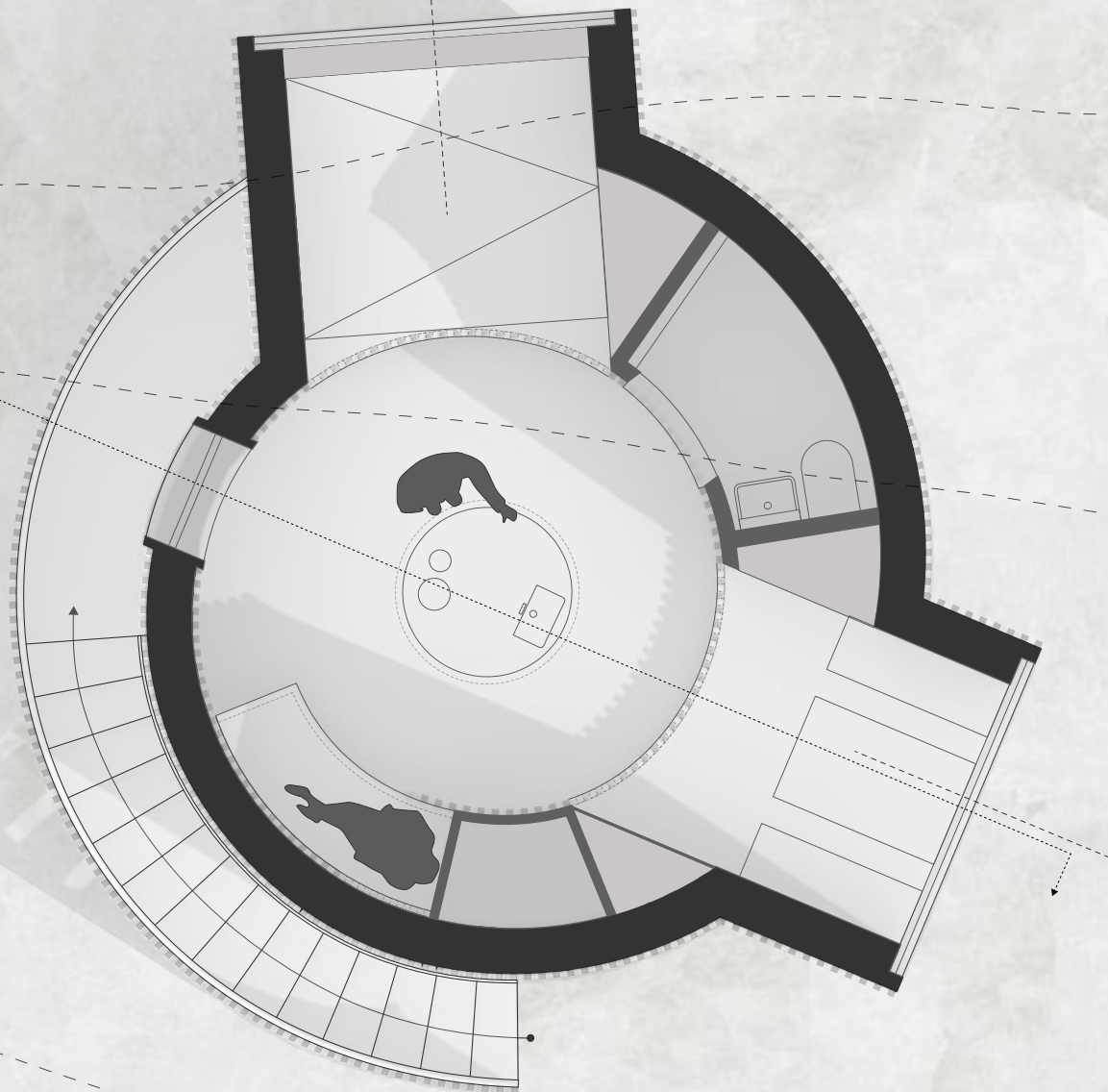

KONSTRUKTION

Hytten er opbygget som et simpelt træskelet der bærer fra facade til facade som to koncentriske ringe. Hele trækonstruktion hviler på et stuedæk der udformes som CLT-plader der distribuerer vægten på fundamentets søjler. Taget tænkes ligeledes udformet som CTL-plader der spænder fra cirkler til cirklerne.

De statiske principper bør naturligvis sikres ved hjælp af statiker. I skitseforslaget er der derfor kun vist et princip for opbygning af hyttens bærende facade.

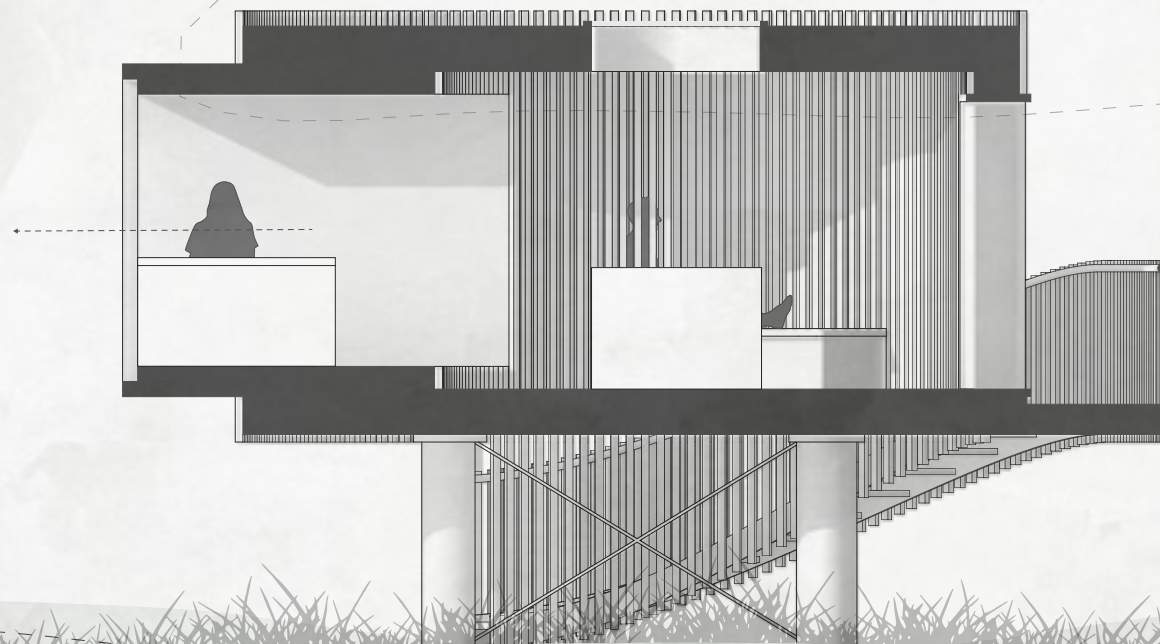

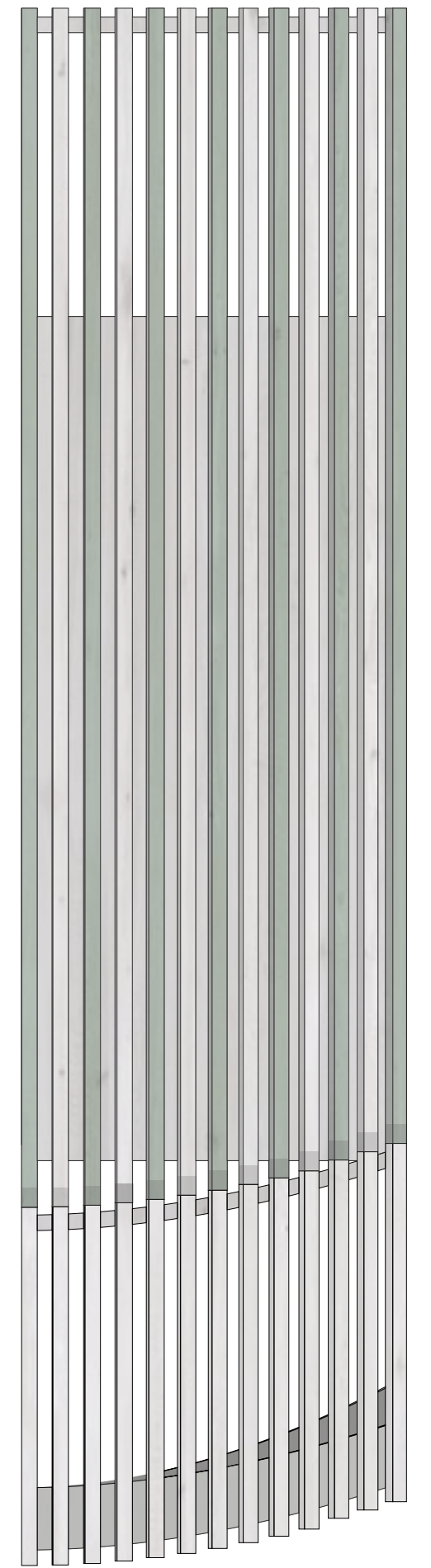
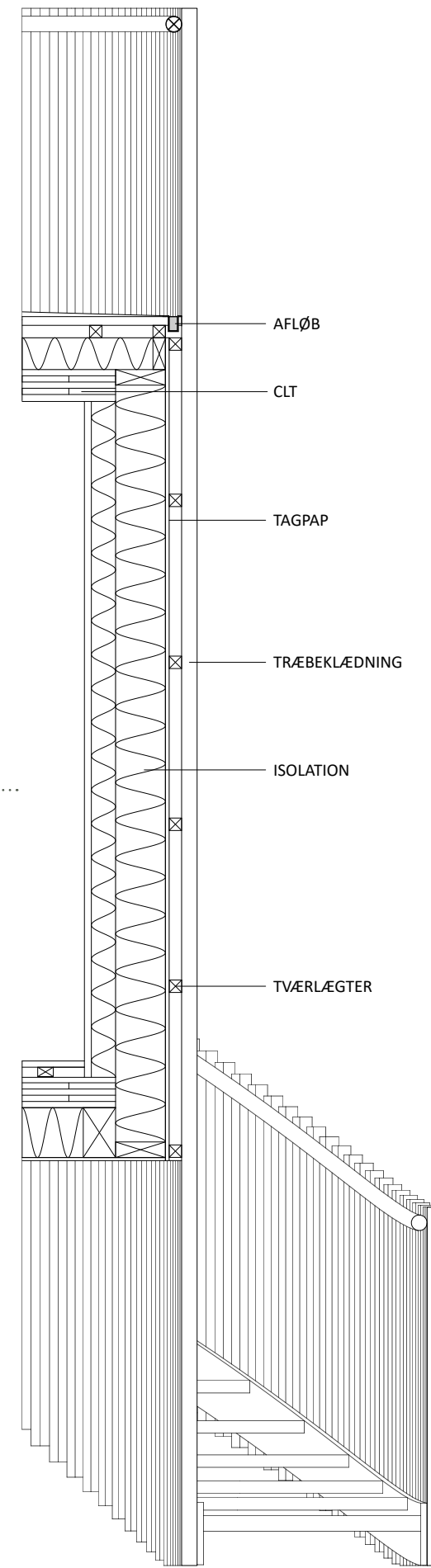
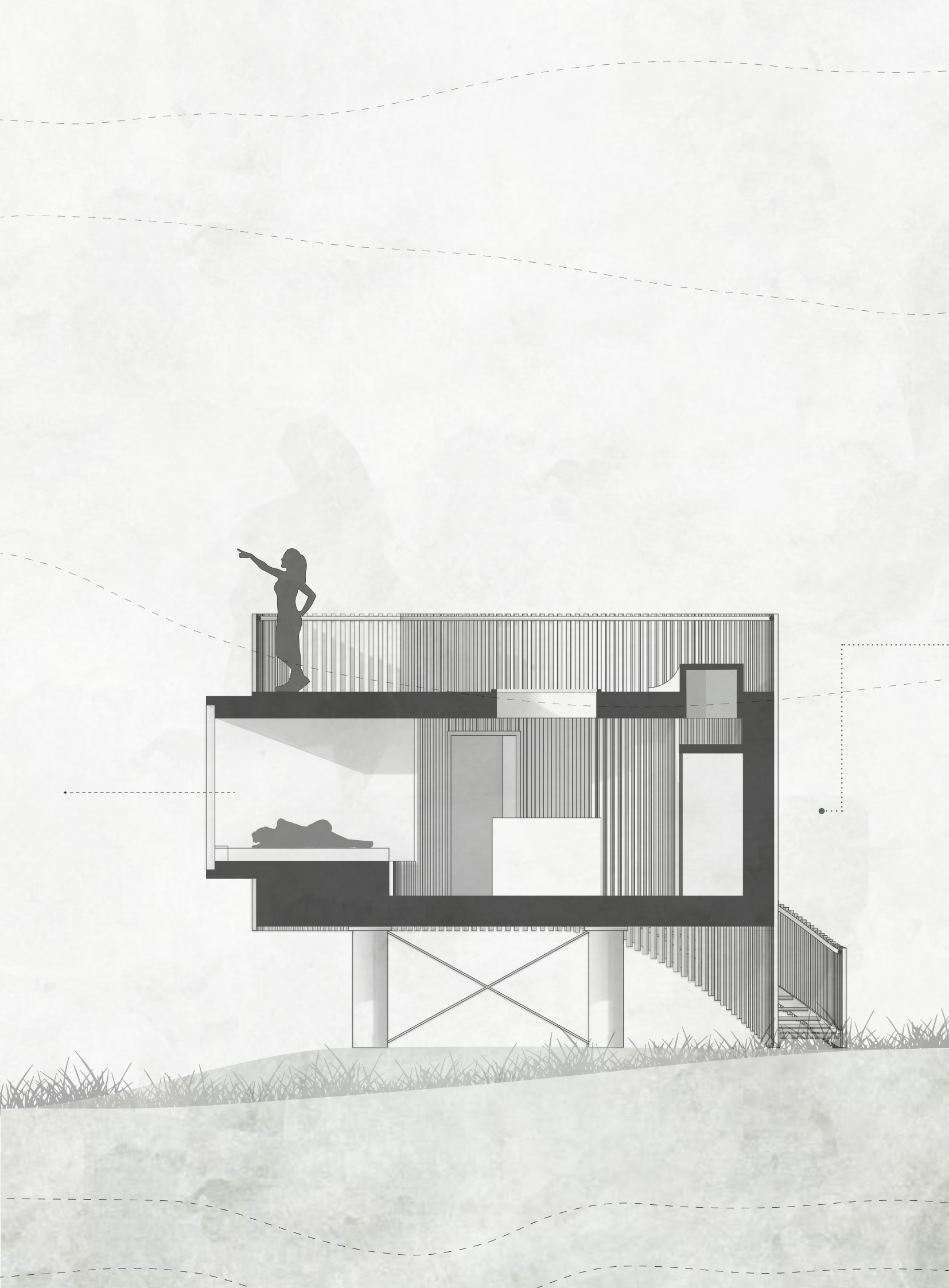

MATERIALER

Hytten er hovedsageligt lavet af træ. Den udvendige beklædning er termoask, som er lidt dyrere end almindelige lægter, men til gengæld holder meget længere. Vinduesrammerne er også lavet i træ, og indvendig beklædning i træ paneler eller lægter.

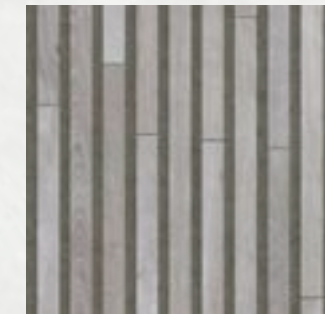
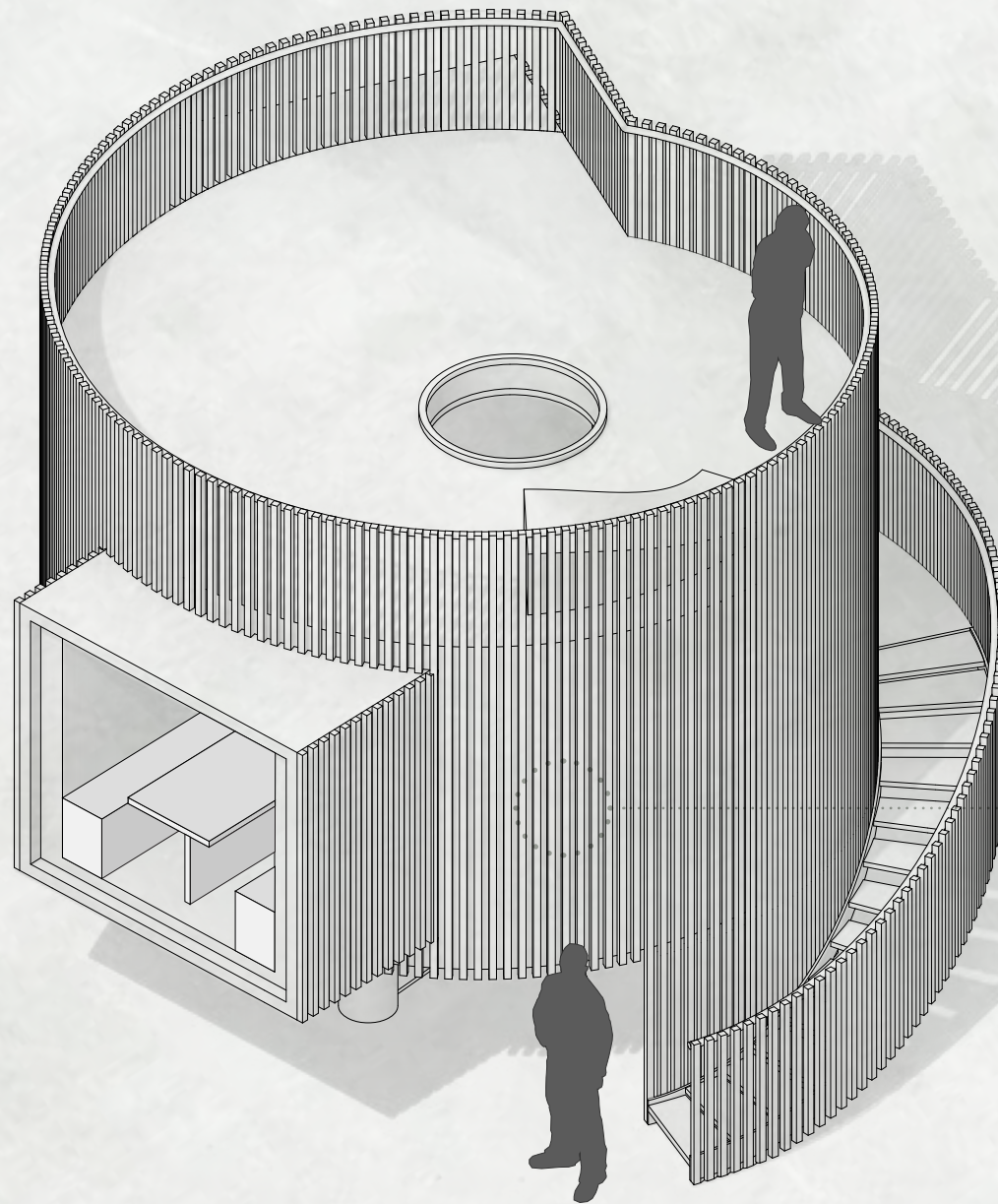

OVERSLAG

932 M

Hytten er 37,5 m²

Håndværkerpris:	10.000 kr pr m ² = 375.000 kr
Beklædning:	100.000
Inventar:	60.000 kr

Håndværkerudgifter i alt: **535.000 kr.**

Prisen er eksklusiv

- rådgiver honorar
- Tilslutningsafgifter
- Særlige foranstaltninger for fundamenter
- moms



KONKYLIE
PARHYTTE





MUSLING

FAMILIEHYTTE

HYTTE TIL 4-6 PER.

45 M2 (NETTO)

56,5 M2 (BRUTTO)

Det arkitektonisk koncept .

Vi har i den større hytte der har et areal på ca. 45 m2, ladet os inspirere af muslinger vi finder på stranden, hvilket også er grunden til navnet.

For at være mere præcise, er det ikke af blåmuslinger, men af kammuslinger og deres organiske form. Disse hytter kan bebos af op til seks mennesker. Hytterne har en størrelse der kan sammenlignes med mindre sommerhuse. Det kræver en særlig opmærksomhed på den måde de kommer til at ligge i landskabet. Den arkitektonisk form-

givning vi har givet disse hytter, er således både tilpasset landskabet og er samtidig et ikonisk nedslag i landskabet. "Muslingen" lader sig inspireres af riglerne i kammusling der understreger skallernes bevægelse og i formen der lige akkurat er ved at åbne sig mod landskabet. Muslingerne vil se smukke ud i landskabet uanset om de befinder sig på campingpladser, eller som klynger til udvidelse af eksisterende hoteller.

De underordner sig landskabet med deres bølgede tag, og deres ikoniske former danner et samspil med hinanden



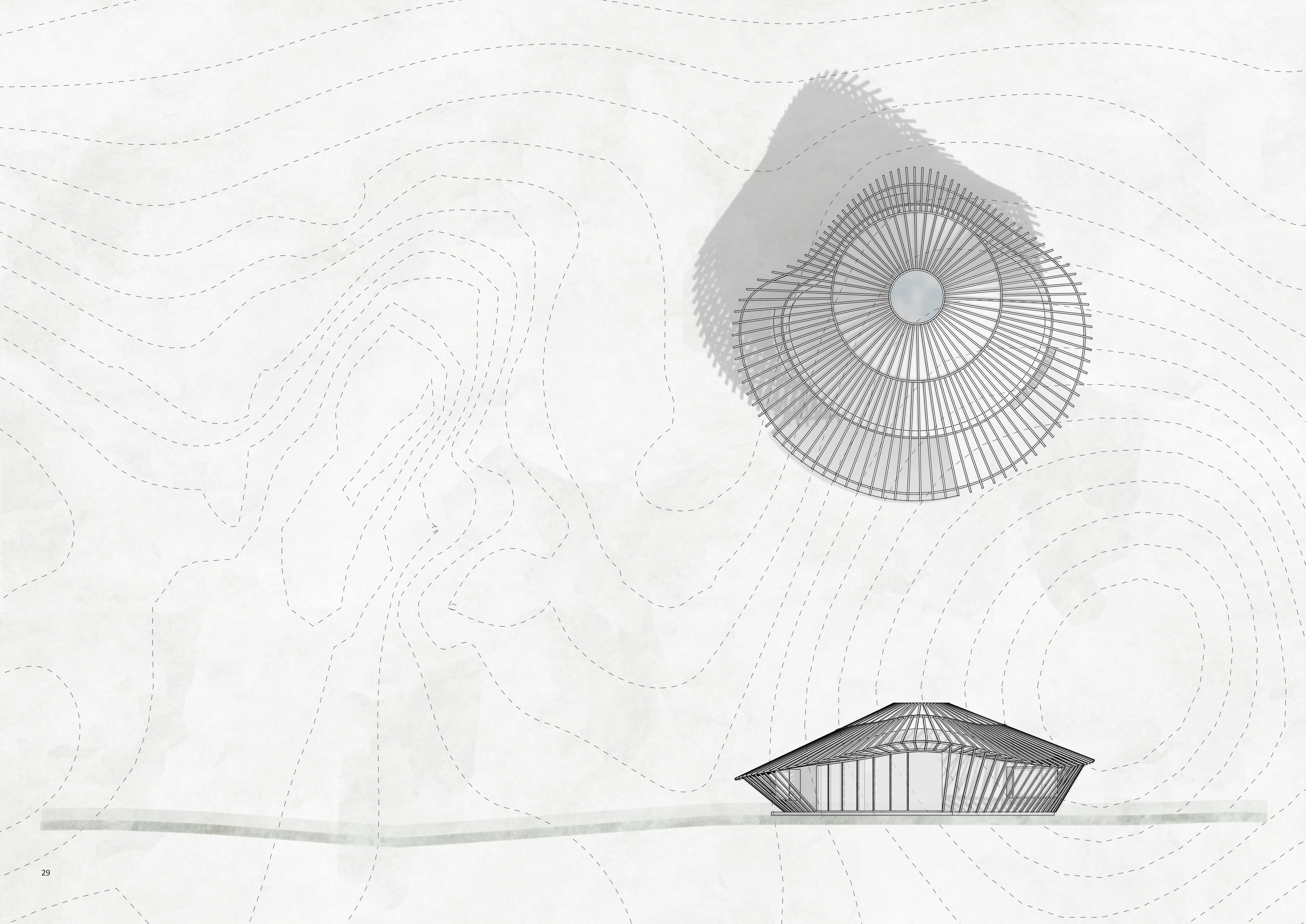

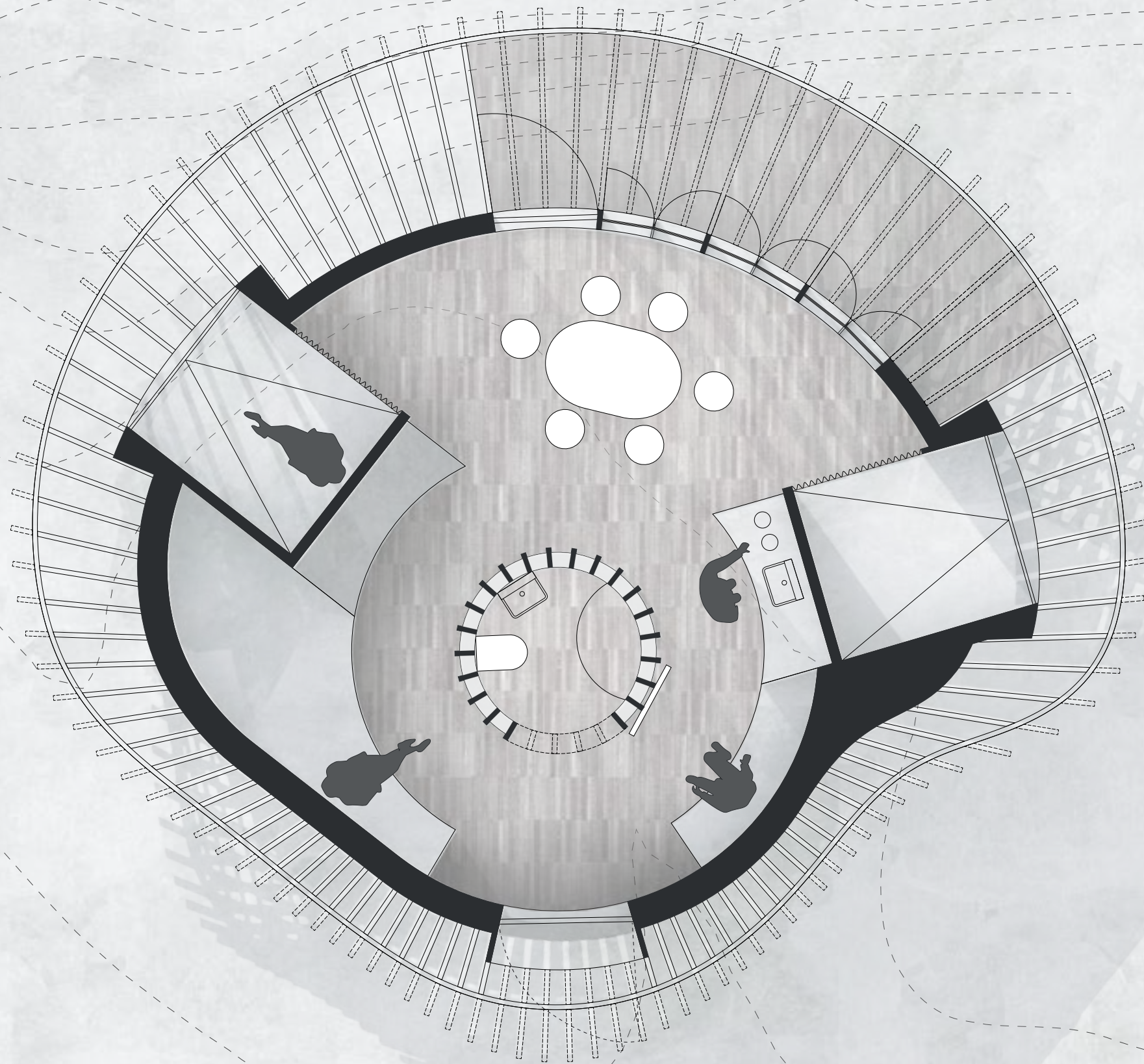

FUNKTIONER

Hytternes form skæres af to præcise former, hvor to dobbelt sovepladser er placeret. To yderligere sovemuligheder findes i et større bænksområde. Muslingens indre facade beskæres med et større glasparti der fører til en overdækket terrasse der udgør det tilladte 25% af grundareal.

Dette store glasparti er hyttens store panoramavindue til landskabet og skal derfor altid orienteres mod syd/vest og havet. Køkkenet og skabe er placeret for enden af de to soveområder der skærmes delvist af disse vægge, delvis af gardiner. I hyttens midte findes der et badeværelse med bruser, toilet og håndvask.

KONSTRUKTION

Hytten opbygges af et simpelt træskelet der udgør kernen af konstruktionen. Den bærende struktur består af to koncentriske linje, hvor inder ringen udgør badeværelsets væg og yderfacade. I begge tilfælde holdes træskelet sammen af remme i tagkonstruktion. Vægge og taget er isoleret og beklædt på yderside med tagpap der udgør det vandtætte lag. Ovenpå denne konstruktion ligger der i en radial formation af lægter som understreger muslingens form.

Dette er naturligvis et fordyrende element, som dog til en vis grad kompenseres af den billige underliggende papfacade.



MATERIALER

Hytten er hovedsageligt lavet af træ. Den udvendige beklædning er termoask, som er lidt dyrere end almindelige lægter, men til gengæld holder meget længere. Vinduesrammerne er også lavet i træ, og indvendig beklædning i træ paneler.

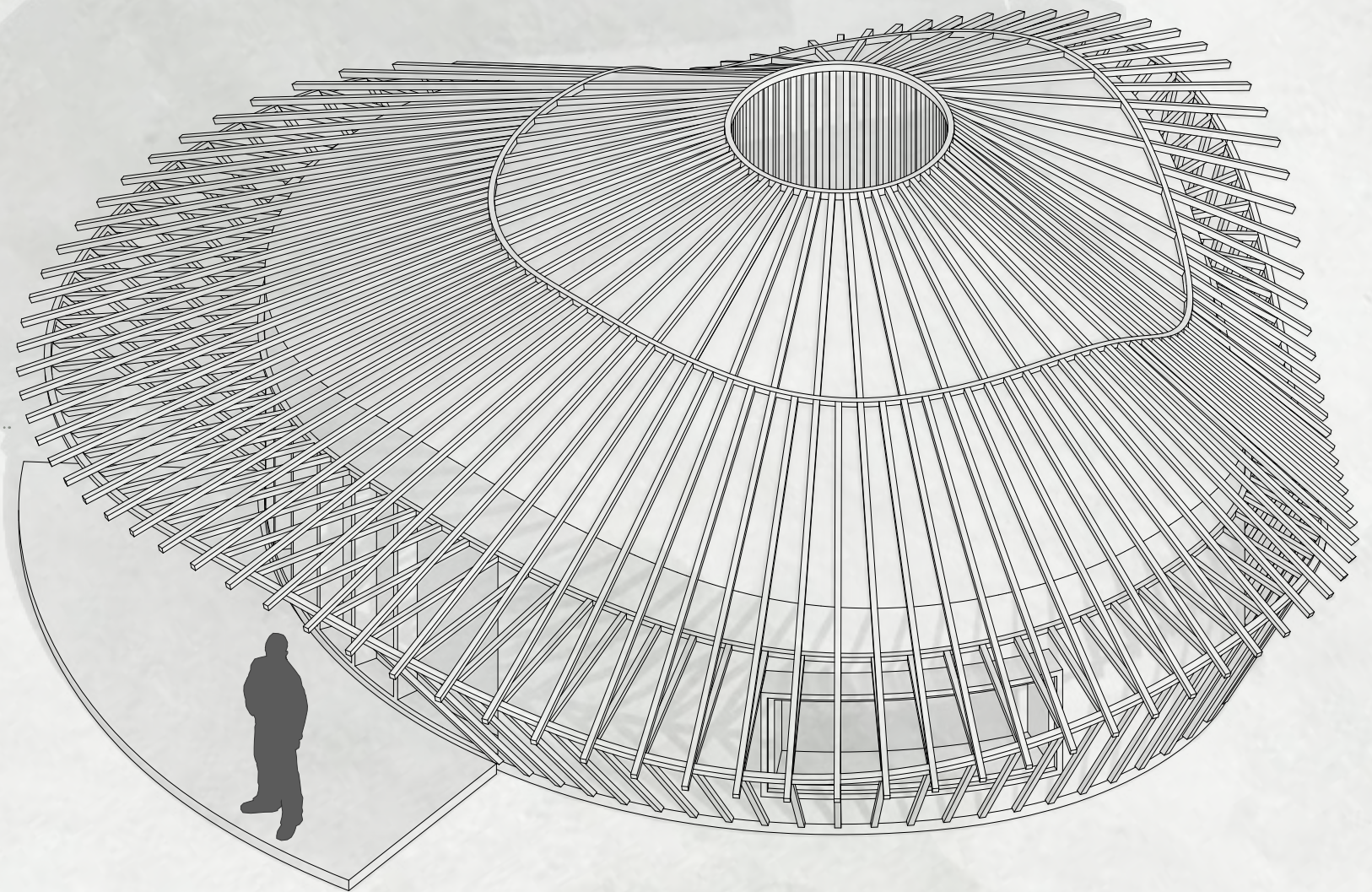

OVERSLAG

Hytten er 56,5 m²

Håndværkerpris: 10.000 kr pr m² = 565.000 kr
Beklædning: 100.000
Inventar: 60.000 kr

Håndværkerudgifter i alt: **725.000 kr.**

Prisen er eksklusiv

- rådgiver honorar*
- Tilslutningsafgifter*
- Særlige foranstaltninger for fundamenter*
- moms*

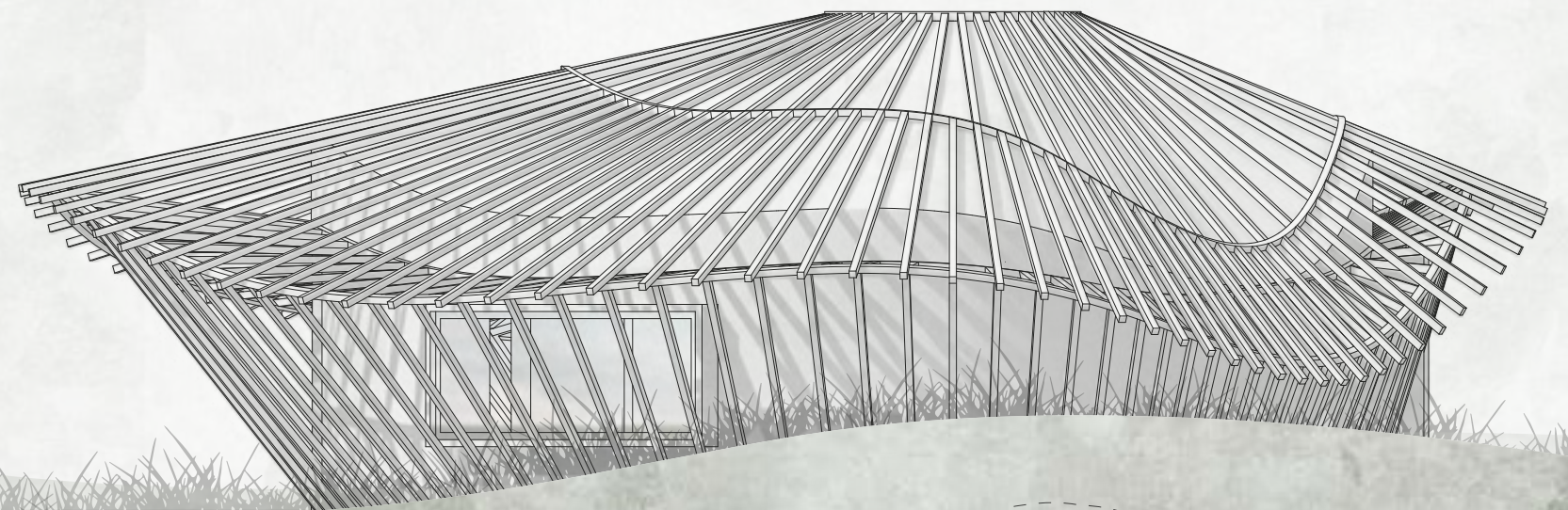



MUSLING
FAMILIEHYTTE

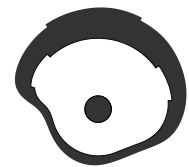





Eksempler på grupperinger af
MUSLINGHYTTERNE





Eksempler på grupperinger af **MUSLINGHYTTERNE**

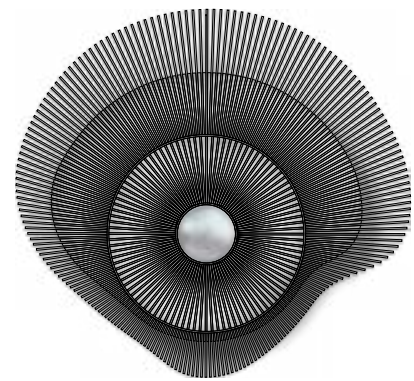



Eksempler på grupperinger af **KONKYLIEHYTTERNE**

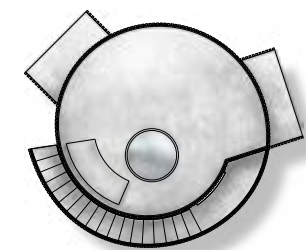



Eksempler på grupperinger af **KONKYLIEHYTTERNE**

